EXCELENTÍSSIMO SENHOR DOUTOR JUIZ DE DIREITO DA 6ª VARA CÍVEL DA COMARCA DE GUARULHOS, SP

Recuperação Judicial
Autos n° 1027796-97.2016.8.26.0224

ORESTE NESTOR DE SOUZA LASPRO, nomeado Administrador Judicial nos autos da **RECUPERAÇÃO JUDICIAL** em epígrafe, requerida por **ARO EXPORTAÇÃO, IMPORTAÇÃO, INDÚSTRIA E COMÉRCIO LTDA**, vem, respeitosamente, à presença de Vossa Excelência, com fulcro no artigo 22, II, "a" e "c" da Lei n° 11.101/2005, apresentar o **Relatório das Atividades** da Recuperanda referente aos meses de **abril a julho de 2022,** em conformidade com o Comunicado CG nº 786/2020 – TJSP.

72-818 CT | RF | RJ1-LC

Índice

SUMÁRIO EXECUTIVO 3
Anexo I - Informações Relevantes e Visão Geral da Recuperanda 5
Anexo II - Análise Financeira – Informações Financeiras e Operacionais.....6
II.1. Análise Horizontal e Vertical.....6
II.1.1. Evolução do Ativo 9
II.1.2. Evolução do Endividamento.....11
II.1.3. Patrimônio Líquido.....12
II.1.4. Evolução das Contas de Resultado 12
II.2. Análise por meio de Índices, Indicadores e Instrumentos Financeiros 13
II.3. Evolução Mensal de Colaboradores 14
Anexo III - Acompanhamento do Plano de Recuperação Judicial.....18
Anexo IV - Relatório de Diligências Realizadas.....19
Anexo V - Pedidos de Esclarecimento ou Documentos Complementares 44
Anexo VI – Cronograma Processual.....45
Anexo VII - Da conformidade com a Recomendação nº 72, de 19/08/2020.....46

Rua Major Quedinho, 111 - 18º andar - Consolação - São Paulo - SP - CEP 01050-030 –
E-mail: adv.laspro@laspro.com.br - Fone: 0xx11 3211-3010 - Fax: 0xx11 3255-3727

SUMÁRIO EXECUTIVO

O Plano de Recuperação Judicial aprovado em 24 de novembro de 2018, todavia, aguarda homologação pelo MM Juízo.

A Aro Exportação, Importação, Indústria e Comércio Ltda apresentou em julho de 2022, Patrimônio Líquido negativo (ou passivo a descoberto) no total de R$ 262.332.873. O total do Passivo informado em Recuperação Judicial, apontado nas demonstrações contábeis, é de R$ 371,9 milhões. No entanto, no período entre janeiro e julho de 2022, apesar de a Recuperanda ter registrado Receita Líquida na ordem de R$ 47,5 milhões, essa não se traduziu em resultado positivo: registrou Prejuízo no total de R$ 3,6 milhões, o que se faz necessário revisar esse desempenho operacional, a fim de que se possa reverter para que assim, passe a gerar recursos para cumprir com esse passivo expressivo.

Cabe observar que a Recuperanda é a responsável pelo fornecimento das informações acerca de suas atividades, inclusive sob as penas do artigo 171, da Lei 11.101/05.

Outrossim, se faz necessário esclarecimentos quanto as pendências relacionadas no *Anexo V Pedidos de Esclarecimento ou Documentos Complementares* deste relatório.

O Administrador Judicial informa que toda a documentação verificada para a elaboração do presente relatório encontra-se à disposição dos interessados, mediante agendamento prévio.

Sendo o que tinha para o momento, o subscritor se coloca à disposição de Vossa Excelência, dos nobres advogados da Recuperanda, credores, bem como do ilustre representante do Ministério Público para quaisquer esclarecimentos que se façam necessário.

Rua Major Quedinho, 111 - 18º andar - Consolação - São Paulo - SP - CEP 01050-030 –
E-mail: adv.laspro@laspro.com.br - Fone: 0xx11 3211-3010 - Fax: 0xx11 3255-3727

Termos em que, pede deferimento.

São Paulo, 30 de setembro de 2022.

Oreste Nestor de Souza Laspro
Administrador Judicial
OAB/SP n° 98.628

72-818 CT | RF | RJ1-LC

Anexo I - Informações Relevantes e Visão Geral da Recuperanda

Aro Exportação, Importação, Indústria e Comércio Ltda., com sede à Rua Duque Bacelar nº 63, Cumbica, CEP: 07224-160, Guarulhos - SP, inscrita CNPJ sob nº 61.075.552/0001-53, foi fundada em 08 de julho de 1966 e tem como atividade econômica a fabricação de embalagens metálicas (código CNAE 25.91-8-00) e a seguinte estrutura societária:

SÓCIO	QUOTAS	R$	%
ALUISIO ABDALLA	1	1,00	0,000004%
ANESIO ABDALLA	1	1,00	0,000004%
ANTONIO ABDALLA	1	1,00	0,000004%
COBANSA CONSTRUTORA BANDEIRANTES LTDA.	22.555.197	22.555.197,00	99,99999%
Total	22.555.200	22.555.200,00	100,00000%

Anexo II - Análise Financeira – Informações Financeiras e Operacionais

II.1. Análise Horizontal e Vertical

Balanço Patrimonial - Valores em Reais - R$	mar-22	abr-22	mai-22	jun-22	jul-22
Ativo	**113.879.509**	**114.959.777**	**115.268.595**	**116.000.200**	**109.656.552**
Circulante	**30.684.481**	**31.920.700**	**32.385.469**	**33.273.025**	**27.085.327**
Caixa e Equivalentes de Caixa	108.849	1.183.914	15.163	353.252	143.097
Valores a Receber (Bancos Ctas Vinculadas)	209.754	275.417	87.319	18.766	137.630
Clientes	5.280.511	6.556.096	8.002.593	7.751.109	9.291.334
(-) Prov.p/Clientes Duvidosos MN	-267.565	-267.565	-267.565	-267.565	-267.565
Estoques	3.474.531	3.203.621	3.288.615	3.995.335	3.505.263
Adiantamentos a Fornecedores	17.781.620	17.304.668	17.452.935	17.359.897	9.990.937
Adiantamentos a Sócios	3.375.706	3.375.706	3.375.706	3.375.706	3.375.706
Adiantamento a Funcionários	20.159	0	-11.434	11.444	5.854
Impostos a Recuperar	589.448	181.575	339.072	576.219	808.411
Despesas Antecipadas	45.334	41.132	36.930	32.727	28.525
Outros Créditos	66.135	66.135	66.135	66.135	66.135
Não Circulante	**83.195.028**	**83.039.077**	**82.883.126**	**82.727.176**	**82.571.225**
Realizável a Longo Prazo	1.058.094	1.058.094	1.058.094	1.058.094	1.058.094
Investimentos	13.550	13.550	13.550	13.550	13.550
Imobilizado	77.813.813	77.657.862	77.501.911	77.345.961	77.190.010
Intangível	4.309.570	4.309.570	4.309.570	4.309.570	4.309.570
Passivo	**113.879.509**	**114.959.777**	**115.268.595**	**116.000.200**	**109.656.552**
Circulante	**23.934.829**	**24.022.072**	**23.674.087**	**37.553.677**	**40.331.596**
Fornecedores	1.850.684	1.451.167	1.254.514	1.009.950	916.385
Empréstimos e Financiamentos	5.415.730	7.174.418	6.414.990	5.784.597	7.939.522
Duplicatas Descontadas	5.961.863	5.802.457	5.769.455	5.971.176	5.639.764
Obrigaçoes Tributárias	2.998.589	3.133.254	3.057.446	17.655.779	18.474.973
ObrigaçõesTrabalhistas	4.406.479	2.987.973	3.067.533	3.091.793	3.160.900
Obrigações Previdenciárias	1.913.236	2.055.390	2.245.874	2.292.774	2.388.110
Adiantamentos de Clientes	1.338.149	1.367.314	1.814.176	1.397.508	1.467.322
Empréstimos Partes Não Relacionadas	50.100	50.100	50.100	350.100	344.620
Não Circulante	**345.441.900**	**345.441.900**	**346.046.985**	**332.053.623**	**331.657.830**
Fornecedores - em RJ	54.177.906	54.177.906	54.177.906	54.177.906	54.177.906
Empréstimos e Financiamentos	21.764.974	21.764.974	21.764.974	21.764.974	21.764.974
Empréstimos e Financiamentos - em RJ	61.270.713	61.270.713	61.270.713	61.270.713	61.270.713
Tributos a Recolher	178.950.262	178.950.262	179.555.347	165.564.329	165.168.536
Passivo Contingente Trabalhista- em RJ	10.199.974	10.199.974	10.199.974	10.197.630	10.197.630
Partes Relacionadas	19.078.071	19.078.071	19.078.071	19.078.071	19.078.071
Patrimônio Líquido	**-255.497.220**	**-254.504.195**	**-254.452.477**	**-253.607.099**	**-262.332.873**
Capital Social	22.555.200	22.555.200	22.555.200	22.555.200	22.555.200
Reservas de Capital	2.839	2.839	2.839	2.839	2.839
Reservas de Reavaliação	57.717.864	57.717.864	57.717.864	57.717.864	57.717.864
Reservas de Lucros	14.652	14.652	14.652	14.652	14.652
Lucros ou Prejuízos Acumulados	-332.562.895	-332.079.678	-332.079.678	-332.188.088	-338.995.018
Resultado do Exercício (Corrente)	-3.224.879	-2.715.072	-2.663.354	-1.709.565	-3.628.410

72-811 CT | KP/RF | RJ1-1 C
Valores em Reais

Balanço Patrimonial - Valores em Reais - R$	mar-22		abr-22		mai-22		jun-22		jul-22	
	AV %	AH %	AV %	AH %	AV %	AH %	AV %	AH %	AV %	AH %
Ativo	**100,0%**	**100,0%**	**100,0%**	**100,9%**	**100,0%**	**101,2%**	**100,0%**	**101,9%**	**100,0%**	**96,3%**
Circulante	**26,9%**	**100%**	**27,8%**	**104,0%**	**28,1%**	**105,5%**	**28,7%**	**108,4%**	**24,7%**	**88,3%**
Caixa e Equivalentes de Caixa	0,1%	100%	1,0%	1087,7%	0,0%	13,9%	0,3%	324,5%	0,1%	131,5%
Valores a Receber (Bancos Ctas Vinculadas)	0,2%	100%	0,2%	131,3%	0,1%	41,6%	0,0%	8,9%	0,1%	65,6%
Clientes	4,6%	100%	5,7%	124,2%	6,9%	151,5%	6,7%	146,8%	8,5%	176,0%
(-) Prov.p/Clientes Duvidosos MN	-0,2%	100%	-0,2%	100,0%	-0,2%	100,0%	-0,2%	100,0%	-0,2%	100,0%
Estoques	3,1%	100%	2,8%	92,2%	2,9%	94,6%	3,4%	115,0%	3,2%	100,9%
Adiantamentos a Fornecedores	15,6%	100%	15,1%	97,3%	15,1%	98,2%	15,0%	97,6%	9,1%	56,2%
Adiantamentos a Sócios	3,0%	100%	2,9%	100,0%	2,9%	100,0%	2,9%	100,0%	3,1%	100,0%
Adiantamento a Funcionários	0,0%	100%	0,0%	0,0%	0,0%	-56,7%	0,0%	56,8%	0,0%	29,0%
Impostos a Recuperar	0,5%	100%	0,2%	30,8%	0,3%	57,5%	0,5%	97,8%	0,7%	137,1%
Despesas Antecipadas	0,0%	100%	0,0%	90,7%	0,0%	81,5%	0,0%	72,2%	0,0%	62,9%
Outros Créditos	0,1%	100%	0,1%	100,0%	0,1%	100,0%	0,1%	100,0%	0,1%	100,0%
Não Circulante	**73,1%**	**100%**	**72,2%**	**99,8%**	**71,9%**	**99,6%**	**71,3%**	**99,4%**	**75,3%**	**99,3%**
Realizável a Longo Prazo	0,9%	100%	0,9%	100,0%	0,9%	100,0%	0,9%	100,0%	1,0%	100,0%
Investimentos	0,0%	100%	0,0%	100,0%	0,0%	100,0%	0,0%	100,0%	0,0%	100,0%
Imobilizado	68,3%	100%	67,6%	99,8%	67,2%	99,6%	66,7%	99,4%	70,4%	99,2%
Intangível	3,8%	100%	3,7%	100,0%	3,7%	100,0%	3,7%	100,0%	3,9%	100,0%
Passivo	**100,0%**	**100%**	**100,0%**	**100,9%**	**100,0%**	**101,2%**	**100,0%**	**101,9%**	**100,0%**	**96,3%**
Circulante	**21,0%**	**100%**	**20,9%**	**100,4%**	**20,5%**	**98,9%**	**32,4%**	**156,9%**	**36,8%**	**168,5%**
Fornecedores	1,6%	100%	1,3%	78,4%	1,1%	67,8%	0,9%	54,6%	0,8%	49,5%
Empréstimos e Financiamentos	4,8%	100%	6,2%	132,5%	5,6%	118,5%	5,0%	106,8%	7,2%	146,6%
Duplicatas Descontadas	5,2%	100%	5,0%	97,3%	5,0%	96,8%	5,1%	100,2%	5,1%	94,6%
Obrigaçoes Tributárias	2,6%	100%	2,7%	104,5%	2,7%	102,0%	15,2%	588,8%	16,8%	616,1%
ObrigaçõesTrabalhistas	3,9%	100%	2,6%	67,8%	2,7%	69,6%	2,7%	70,2%	2,9%	71,7%
Obrigações Previdenciárias	1,7%	100%	1,8%	107,4%	1,9%	117,4%	2,0%	119,8%	2,2%	124,8%
Adiantamentos de Clientes	1,2%	100%	1,2%	102,2%	1,6%	135,6%	1,2%	104,4%	1,3%	109,7%
Empréstimos Partes Não Relacionadas	0,0%	100%	0,0%	100,0%	0,0%	100,0%	0,3%	698,8%	0,3%	687,9%
Não Circulante	**303,3%**	**100%**	**300,5%**	**100,0%**	**300,2%**	**100,2%**	**286,3%**	**96,1%**	**302,5%**	**96,0%**
Fornecedores - em RJ	47,6%	100%	47,1%	100,0%	47,0%	100,0%	46,7%	100,0%	49,4%	100,0%
Empréstimos e Financiamentos	19,1%	100%	18,9%	100,0%	18,9%	100,0%	18,8%	100,0%	19,8%	100,0%
Empréstimos e Financiamentos - em RJ	53,8%	100%	53,3%	100,0%	53,2%	100,0%	52,8%	100,0%	55,9%	100,0%
Tributos a Recolher	157,1%	100%	155,7%	100,0%	155,8%	100,3%	142,7%	92,5%	150,6%	92,3%
Passivo Contingente Trabalhista- em RJ	9,0%	100%	8,9%	100,0%	8,8%	100,0%	8,8%	100,0%	9,3%	100,0%
Partes Relacionadas	16,8%	100%	16,6%	100,0%	16,6%	100,0%	16,4%	100,0%	17,4%	100,0%
Patrimônio Líquido	**-224,4%**	**100%**	**-221,4%**	**99,6%**	**-220,7%**	**99,6%**	**-218,6%**	**99,3%**	**-239,2%**	**102,7%**
Capital Social	19,8%	100%	19,6%	100,0%	19,6%	100,0%	19,4%	100,0%	20,6%	100,0%
Reservas de Capital	0,0%	100%	0,0%	100,0%	0,0%	100,0%	0,0%	100,0%	0,0%	100,0%
Reservas de Reavaliação	50,7%	100%	50,2%	100,0%	50,1%	100,0%	49,8%	100,0%	52,6%	100,0%
Reservas de Lucros	0,0%	100%	0,0%	100,0%	0,0%	100,0%	0,0%	100,0%	0,0%	100,0%
Lucros ou Prejuízos Acumulados	-292,0%	100%	-288,9%	99,9%	-288,1%	99,9%	-286,4%	99,9%	-309,1%	101,9%
Resultado do Exercício (Corrente)	-2,8%	100%	-2,4%	84,2%	-2,3%	82,6%	-1,5%	53,0%	-3,3%	112,5%

Valores em Reais

Demonstração do Resultado do Exercício	mar-22	abr-22	mai-22	jun-22	jul-22
Receita Operacional Bruta	20.380.535	28.632.442	38.452.887	50.907.738	61.768.326
(-) Deduções da Receita Operacional	4.823.745	6.831.173	8.979.582	11.706.637	14.237.115
Receita Líquida	15.556.790	21.801.268	29.473.304	39.201.101	47.531.212
(-) Custo dos Produtos Vendidos	11.854.896	16.153.793	21.920.543	27.334.076	34.112.929
= Resultado Bruto	3.701.894	5.647.475	7.552.762	11.867.025	13.418.283
(-) Despesas Gerais / Administrativas	2.384.582	3.243.899	4.042.974	5.200.688	6.386.363
(-) Despesas c/ Pessoal	1.554.487	1.249.828	1.430.729	1.613.964	1.830.130
(-) Despesas Tributárias	85.207	119.684	145.849	180.032	210.419
(-) Despesas c/ Depreciações	484.931	640.882	796.833	952.783	1.108.734
(-) Outras Receitas e Desp. Operacionais	19.096	18.551	21.556	19.584	-451.017
= Resultado Operacional	-826.409	374.632	1.114.822	3.899.973	4.333.654
(+/-) Resultado Financeiro	2.398.470	3.089.704	3.778.175	4.720.096	7.962.064
(-) Provisão IRPJ/CSLL	-	-	-	-	-
= Resultado do Exercício	-3.224.879	-2.715.072	-2.663.354	-820.123	-3.628.410

Valores em Reais - Resultado Acumulado

Demonstração do Resultado do Exercício	mar-22	abr-22	mai-22	jun-22	jul-22
Receita Operacional Bruta	**8.026.074**	**8.251.907**	**9.820.445**	**12.454.851**	**10.860.588**
(-) Deduções da Receita Operacional	1.900.596	2.007.428	2.148.409	2.727.055	2.530.478
Receita Líquida	**6.125.478**	**6.244.478**	**7.672.036**	**9.727.797**	**8.330.111**
(-) Custo dos Produtos Vendidos	4.761.830	4.298.897	5.766.749	5.413.534	6.778.853
= Resultado Bruto	**1.363.648**	**1.945.581**	**1.905.287**	**4.314.263**	**1.551.258**
(-) Despesas Gerais / Administrativas	902.284	859.317	799.075	1.157.715	1.185.675
(-) Despesas c/ Pessoal	303.033	-304.660	180.901	183.235	216.166
(-) Despesas Tributárias	27.314	34.477	26.165	34.183	30.387
(-) Despesas c/ Depreciações	155.921	155.951	155.951	155.951	155.951
(-) Outras Receitas e Desp. Operacionais	10.369	-545	3.005	-1.972	-470.602
= Resultado Operacional	**-35.273**	**1.201.041**	**740.190**	**2.785.151**	**433.681**
(+/-) Resultado Financeiro	732.331	691.234	688.472	941.920	3.241.968
(-) Provisão IRPJ/CSLL	**0**	**0**	**0**	**0**	**0**
= Resultado do Exercício	**-767.604**	**509.807**	**51.718**	**1.843.230**	**-2.808.287**

Valores em Reais - Resultados Mensais

Demonstração do Resultado do Exercício	mar-22		abr-22		mai-22		jun-22		jul-22	
	AV %	AH %	AV %	AH %	AV %	AH %	AV %	AH %	AV %	AH %
Receita Operacional Bruta	**131,0%**	**100,0%**	**132,1%**	**102,8%**	**128,0%**	**122,4%**	**128,0%**	**155,2%**	**130,4%**	**135,3%**
(-) Deduções da Receita Operacional	31,0%	100,0%	32,1%	105,6%	28,0%	113,0%	28,0%	143,5%	30,4%	133,1%
Receita Líquida	**100,0%**	**100,0%**	**100,0%**	**101,9%**	**100,0%**	**125,2%**	**100,0%**	**158,8%**	**100,0%**	**136,0%**
(-) Custo dos Produtos Vendidos	77,7%	100,0%	68,8%	90,3%	75,2%	121,1%	55,7%	113,7%	81,4%	142,4%
= Resultado Bruto	**22,3%**	**100,0%**	**31,2%**	**142,7%**	**24,8%**	**139,7%**	**44,3%**	**316,4%**	**18,6%**	**113,8%**
(-) Despesas Gerais / Administrativas	14,7%	100,0%	13,8%	95,2%	10,4%	88,6%	11,9%	128,3%	14,2%	131,4%
(-) Despesas c/ Pessoal	4,9%	100,0%	-4,9%	-100,5%	2,4%	59,7%	1,9%	60,5%	2,6%	71,3%
(-) Despesas Tributárias	0,4%	100,0%	0,6%	126,2%	0,3%	95,8%	0,4%	125,1%	0,4%	111,2%
(-) Despesas c/ Depreciações	2,5%	100,0%	2,5%	100,0%	2,0%	100,0%	1,6%	100,0%	1,9%	100,0%
(-) Outras Receitas e Desp. Operacionais	0,2%	100,0%	0,0%	-5,3%	0,0%	29,0%	0,0%	-19,0%	-5,6%	-4538,6%
= Resultado Operacional	**-0,6%**	**100,0%**	**0,192337**	**-34,04981**	**0,096479**	**-20,98455**	**0,286309**	**-78,9597**	**0,052062**	**-12,29497**
(+/-) Resultado Financeiro	12,0%	100,0%	11,1%	94,4%	9,0%	94,0%	9,7%	128,6%	38,9%	442,7%
(-) Provisão IRPJ/CSLL	**0,0%**	**100,0%**	**0,0%**	**-**	**0,0%**	**-**	**0,0%**	**-**	**0,0%**	**-**
= Resultado do Exercício	**-12,5%**	**100,0%**	**8,2%**	**-66,4%**	**0,7%**	**-6,7%**	**18,9%**	**-240,1%**	**-33,7%**	**365,9%**

Valores em Reais - Resultados Mensais

A partir do resultado das Análises Vertical e Horizontal para as Demonstrações Financeiras do período de abril a julho de 2022 em comparação com a posição finalizada na data-base de março de 2022, depreende-se as seguintes observações:

- ✓ Involução de 3,7%, refletido principalmente pelas reduções das contas de Valores a Receber – Contas Correntes com Valores Vinculados e Adiantamento a Fornecedores, cujos percentuais foram de 34,4% e 43,8%, respectivamente.
- ✓ Em relação a Receita Líquida, registra evolução de 36%, que foi de R$ 4.506 mil para R$ 6.125 mil, no entanto, em contrapartida, a conta de Clientes ou Duplicatas a Receber apresentou uma evolução ainda maior – que passou de R$ 5.280 mil para R$ 9.291 ou 76% - o que denota que houve uma piora nos prazos médios de recebimento de vendas, na qual a Recuperanda passou a financiar mais seus clientes.
- ✓ Ainda, em relação a evolução da Receita Líquida, mesmo com essa evolução (positiva), essa não se traduziu em uma melhora no Resultado, pois, continuar a registrar prejuízos e ainda com incremento, quando foi de R$ 767 mil para R$ 2.808 mil, acumulando em julho/2022 Prejuízos de R$ março/2022 para R$ 3.628 mil.

✓ Destaca-se que esse resultado negativo foi oriundo, principalmente, do reconhecimento de Despesas Financeiras que totalizou até julho/2022, o valor de R$ 7.962 mil.

II.1.1. Evolução do Ativo

Os Ativos em julho de 2022, cujas contas com maior representatividade no grupo foram:

Contas - Valores em R$ mil	mar-22	AV %	abr-22	AV %	mai-22	AV %	jun-22	AV %	jul-22	AV %
Clientes	5.281	4,6%	6.556	5,7%	8.003	6,9%	7.751	6,7%	9.291	8,5%
Duplicatas Descontadas	5.962	5,2%	5.802	5,0%	5.769	5,0%	5.971	5,1%	5.640	5,1%
Estoques	3.475	3,1%	3.204	2,8%	3.289	2,9%	3.995	3,4%	3.505	3,2%
Adiantamentos a Fornecedores	17.782	15,6%	17.305	15,1%	17.453	15,1%	17.360	15,0%	9.991	9,1%
Adiantamentos a Sócios	3.376	3,0%	3.376	2,9%	3.376	2,9%	3.376	2,9%	3.376	3,1%

Notas:

Valores constantes no Balanço Patrimonial

O percentual da Análise Vertical é em relação ao Total do Ativo, já demonstrado no item anterior.

Com base nos Demonstrativos Contábeis apresentados, não se obtém a composição analítica – ou o registro por conta contábil de cada Cliente ou Duplicata a Receber, apenas a conta com o valor total a receber. Já a conta de Duplicatas Descontadas apresenta a composição analista com os valores a pagar perante a Instituições Financeiras, Securitizadoras ou Fundos FIDC, quais sejam:

Instituições / Securitizadora / FIDC	Valores em R$
Banco Brr	-574.017
Fidc Continental Banco Securitizadora S/A	-1.647.341
Fidc Red Performance	-109.668
Fidc Moka Fund I Fundo Inv Dir Cred	-30.555
Fidc Atlanta Fd Investimentos Em Direito	-222.675
Multiplike Securitizadora S.A.	86.912
Dfg Fdo Invests.Em Direitos Creditorios	-843.789
Valecred	-1.647.644
Nobel Securitizadora S/A	-650.986
Total Duplicatas Descontadas	**-5.639.764**

A Conta de Adiantamento a Sócios (ou Pró-labore) registra o total de R$ 3.370.705,94, cuja conta está sem movimento desde o exercício anterior.

Destaca-se ainda, que na conta de Adiantamento a Fornecedores contém o valor de R$ 202.086,14 com a descrição da subconta de Bloqueio Judicial e outros dois Fornecedores, cujo saldo está contrário a natureza da conta, ou seja, está credor quando o correto seria devedor, denotando que o valor seria a Pagar e não um Direito a realizar, quais sejam:

Metal Printing Indústria e Comércio Ltda. e Lenivam Serviços de Comércio Exterior, nos totais de R$ 2.147,01 e R$ 8.209,50, respectivamente.

Ademais, do Total de Adiantamento a Fornecedores, elencamos no quadro a seguir, os maiores valores cuja posição refere-se a até 1% do total da rubrica, e aqueles com valores totais representam menos que 1% da rubrica foram agrupados.

Favorecido	Valor - R$	%
Incoflandres Ind. E Com. De Flan. Ltda	310.313	18,0%
Litografia California Corte	267.750	15,5%
Tecnolider Comercial Serv	110.000	6,4%
Adto Espólio Dr Anésio	102.032	5,9%
Scalline Serviços Especializados Ltda	93.349	5,4%
Cgi Soluções Em Bpo Ltda	89.684	5,2%
Alexandre Romualdo Cruz	88.200	5,1%
Champland	80.962	4,7%
L J De S Novais Junior - Me	80.910	4,7%
Brp Bandeirantes Representações	50.040	2,9%
Actega Premiata Tintas & Vernizes Gráfic	49.118	2,8%
Sacmi Imola	40.075	2,3%
Sergio Ferreira Porto	40.000	2,3%
José Luis Kemel Addas	31.291	1,8%
Ricardo Alvares Martin - Me	28.184	1,6%
Karina Ind. Com. De Plast Ltda	26.503	1,5%
Paulo Lino Representações Comerciais Ltd	26.378	1,5%
Jose Nicodemo Xavier	24.777	1,4%
Rubinei Rosa	22.500	1,3%
Dmy Office Consultoria Empresarial Epp	17.155	1,0%
Demais Fornecedores com proporção menor que 1% do total da rubrica	**149.329**	**8,6%**
Total Adiantamentos	**1.728.549**	**100,0%**

- A rubrica de Estoques com total de R$ 6.635.639 é composta pelas contas de estoque de Terceiros em Nosso Poder; de Estoque em Poder de Terceiros e de Mercadorias, Produtos e Insumos, sendo essa última a de maior representatividade com
- A rubrica de Adiantamentos com total de R$ 9.415.576 é composta por adiantamentos a fornecedores e empregados, sendo necessário esclarecimentos por parte da Recuperanda, conforme solicitação no Anexo V desse relatório.

II.1.2. Evolução do Endividamento

Em julho de 2022, a Recuperanda apresentou Passivo – tanto no curto quanto no longo prazo de R$ 219.313.104, conforme gráficos e quadros abaixo. Destarte que contabiliza suas obrigações segregadas em concursais e extraconcursais.

Destaca-se que – dentro os tipos de credores – aquelas mais representativas ou expressivas são: Empréstimos Onerosos com 42,9% e Dívidas Tributárias com 38,1%.

	dez-21	jan-22	fev-22	mar-22	abr-22	mai-22	jun-22	jul-22
Longo Prazo	345.442	345.442	345.442	345.442	345.442	346.047	332.054	331.658
Curto Prazo	22.174	23.923	23.783	23.935	24.022	23.674	37.554	40.332
Total	367.616	369.364	369.224	369.377	369.464	369.721	369.607	371.989

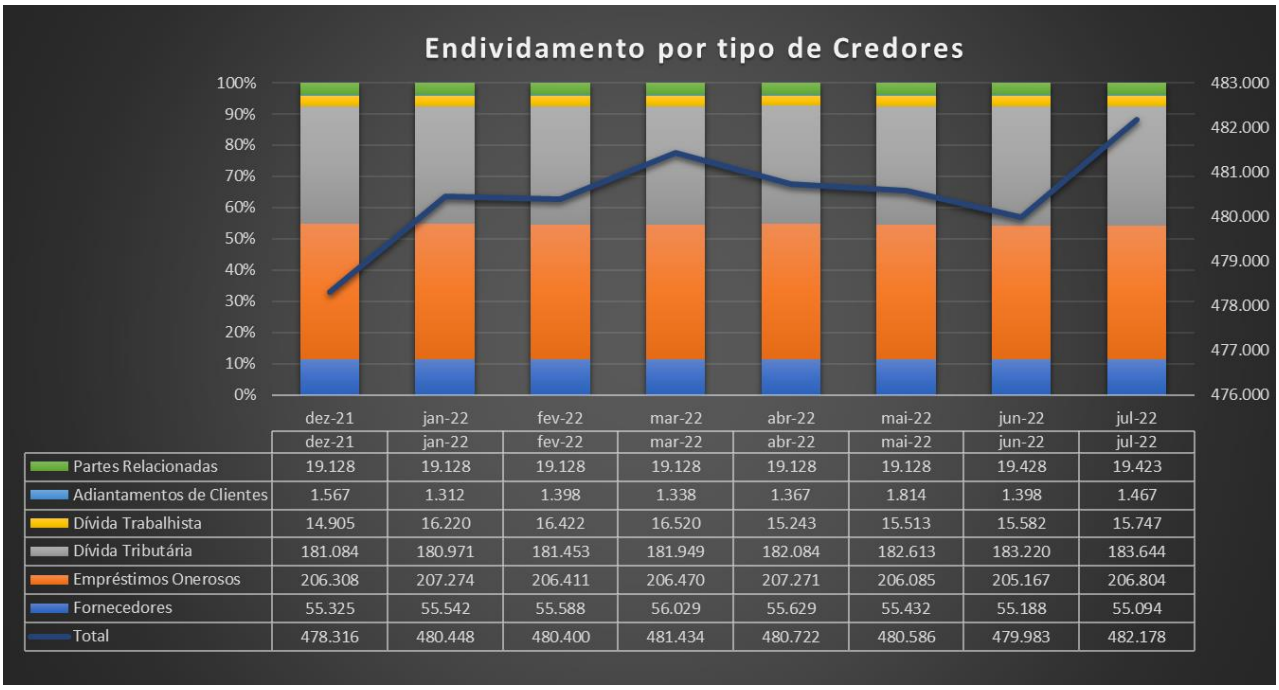

	dez-21	jan-22	fev-22	mar-22	abr-22	mai-22	jun-22	jul-22
Partes Relacionadas	19.128	19.128	19.128	19.128	19.128	19.128	19.428	19.423
Adiantamentos de Clientes	1.567	1.312	1.398	1.338	1.367	1.814	1.398	1.467
Dívida Trabalhista	14.905	16.220	16.422	16.520	15.243	15.513	15.582	15.747
Dívida Tributária	181.084	180.971	181.453	181.949	182.084	182.613	183.220	183.644
Empréstimos Onerosos	206.308	207.274	206.411	206.470	207.271	206.085	205.167	206.804
Fornecedores	55.325	55.542	55.588	56.029	55.629	55.432	55.188	55.094
Total	478.316	480.448	480.400	481.434	480.722	480.586	479.983	482.178

II.1.3. Patrimônio Líquido

A Recuperanda apresentou Patrimônio Líquido negativo de R$ 262.332.873, total esse majorado – desde o exercício fiscal de 2021 – pelo reconhecimento de Prejuízo de R$ 3.628.410 de janeiro a julho de 2022.

II.1.4. Evolução das Contas de Resultado

II.1.4.1. Comparação mensal entre Receita x Custo x Despesa x Resultado

- A Receita Líquida acumulada no período compreendido entre janeiro e julho de 2022 totalizou R$ 4.753.1211,77, no entanto, esse total não se traduziu em resultado positivo uma vez que a Recuperanda acumulou prejuízo no total de R$ 3.628.410.

	jan-22	fev-22	mar-22	abr-22	mai-22	jun-22	jul-22
Despesas	2.559	2.236	2.131	1.436	1.854	2.471	4.360
Custos	4.234	2.859	4.762	4.299	5.767	5.414	6.779
Receita	4.507	4.924	6.125	6.244	7.672	9.728	8.330
Resultado	-2.286	-171	-768	510	52	1.843	-2.808

- O total apurado de Custos e das Despesas foi de R$ 51,16 milhões no período compreendido entre janeiro e julho de 2022. Apesar de a Recuperanda ter apresentado Receita Líquida na ordem de R$ 47,53 milhões, essa não foi suficiente para transformar resultados negativos (anteriormente registrados) em Lucro. Conforme já demonstrado no item acerca da Análise Vertical e Horizontal, os grupos de contas de consumiram as receitas, são o Custo dos Produtos Vendidos e as Despesas Financeiras, que totalizaram R$ 34,1 milhões e R$ 7,9 milhões, respectivamente.

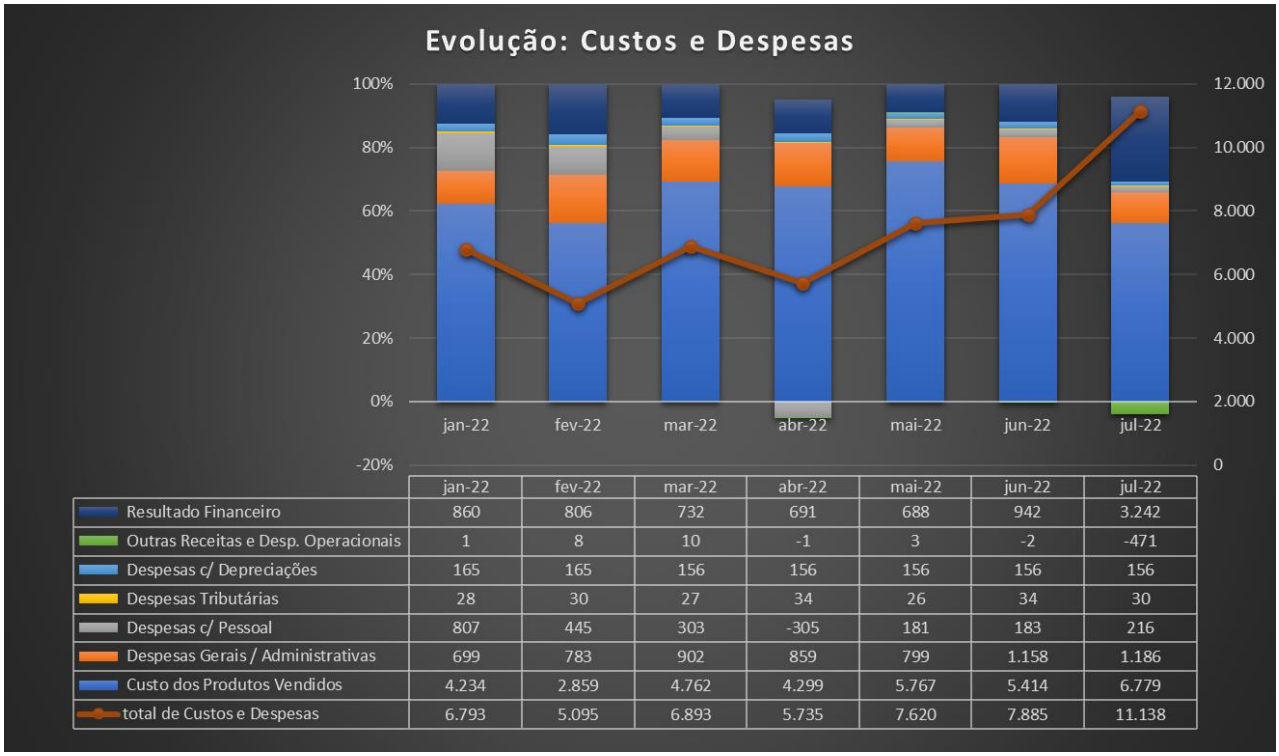

	jan-22	fev-22	mar-22	abr-22	mai-22	jun-22	jul-22
Resultado Financeiro	860	806	732	691	688	942	3.242
Outras Receitas e Desp. Operacionais	1	8	10	-1	3	-2	-471
Despesas c/ Depreciações	165	165	156	156	156	156	156
Despesas Tributárias	28	30	27	34	26	34	30
Despesas c/ Pessoal	807	445	303	-305	181	183	216
Despesas Gerais / Administrativas	699	783	902	859	799	1.158	1.186
Custo dos Produtos Vendidos	4.234	2.859	4.762	4.299	5.767	5.414	6.779
total de Custos e Despesas	6.793	5.095	6.893	5.735	7.620	7.885	11.138

II.2. Análise por meio de Índices, Indicadores e Instrumentos Financeiros

Análise Financeira							
Índices de Liquidez	**jan/22**	**fev/22**	**mar/22**	**abr/22**	**mai/22**	**jun/22**	**jul/22**
Liquidez Imediata	0,03	0,04	0,01	0,06	0,00	0,01	0,01
Liquidez Seca	1,29	1,26	1,21	1,19	1,23	0,59	0,58
Liquidez Corrente	1,41	1,41	1,37	1,33	1,37	0,69	0,67
Liquidez Geral	0,09	0,09	0,09	0,09	0,09	0,08	0,08
Índices de Estrutura de Capital							
Endividamento	-1,45	-1,45	-1,45	-1,45	-1,45	-1,42	-1,42
Composição do Endividamento	0,06	0,06	0,06	0,07	0,06	0,11	0,11
Imobilização dos Recursos Não Correntes	-10.226,33	-10.202,88	-9.337,37	-8.956,72	-9.769,48	11.028,46	12.188,17
Instrumentos Financeiros							
Capital Circulante Líquido	9.168,23	9.144,79	8.279,28	7.898,63	8.711,39	-12.086,56	-13.246,26
Necessidade de Capital de Giro	21.624,80	20.520,73	19.278,30	19.356,21	20.733,38	1.023,77	-7,67
Saldo em Tesouraria	-12.456,57	-11.375,94	-10.999,02	-11.457,58	-12.022,00	-13.110,33	-13.238,59
Índice de Rentabilidade							
EBITIDA	-1.998,75	-3.164,94	-5.070,65	-6.454,43	-7.250,85	-9.743,71	-12.711,69

Nota: Instrumentos Financeiros e Rentabilidade: Valores em Milhaes de Reais

Com base nos Índices e Instrumentos Financeiros, numa visão geral, tais indicadores tendem a mostrar uma sensível involução na liquidez da Recuperanda, uma reversão na Imobilização de Recursos não Correntes e ainda, a partir de junho de 2022 como se a mesma não necessitasse mais de recursos onerosos de terceiros para financiar suas atividades – com a inversão de sua Necessidade de Capital de Giro.

No entanto, qualquer análise que se possa depreender apenas da leitura desses índices, não espelha a realidade, pois, houve a reclassificação de Obrigações Tributárias de Longo para Curto Prazo, na ordem de aproximadamente R$ 14 milhões, que alteraram tanto a estrutura do Endividamento, quanto os índices de Liquidez, que evidenciaram um involução e os Instrumentos Financeiros – Necessidade de Capital de Giro – que passou de uma necessidade de obtenção de recursos onerosos para financiar suas atividades, para um situação negativa, o que não corresponde a situação, pois, não houve uma redução da dependência de Empréstimos e Financiamentos – e sim a reclassificação de um Passivo de Longo Prazo para um Passivo Circulante Operacional no curto prazo.

Tal situação é corroborada pelos consecutivos resultados negativos, aliado ao Patrimônio Líquido negativo ou Passivo a Descoberto, que em julho de 2022 totalizou R$ 262,3 milhões.

II.3. Evolução Mensal de Colaboradores

De acordo com a documentação apresentada, a Recuperanda apresenta o seguinte quadro de colaboradores:

Folha de Pagamento	jan-22	fev-22	mar-22	abr-22	mai-22	jun-22	jul-22
Colaboradores	121	119	122	127	131	137	164
Diretores							
Afastados	11	11	11	11	11	12	11
Admitidos			3	7	6	6	29
Demitidos		2		3		1	1
Total Ativos	**110**	**108**	**111**	**116**	**120**	**125**	**153**

Fonte: Resumo Geral da folha de pagamento mensal.

Glossário:

Conceito de Análise financeira: Resumidamente, consiste num exame minucioso dos dados financeiros disponíveis sobre a sociedade empresária, bem como das condições endógenas e exógenas que afetam a referida sociedade. Como dados financeiros disponíveis, podemos incluir demonstrações contábeis, programas de investimentos, projeções de vendas e projeção de fluxo de caixa, por exemplo. Como condições endógenas, podemos citar estrutura organizacional, capacidade gerencial e nível tecnológico da empresa. Como condições exógenas, temos os fatores de ordem política e econômica, concorrência e fenômenos naturais, entre outros. Assim, produzir relatório de análise que reflita a situação da sociedade.

Análise Vertical e Horizontal: Por meio das análises horizontal e vertical, é possível avaliar cada uma das contas ou grupo de contas das demonstrações contábeis de maneira rápida e simples, comparando as contas entre si e entre diferentes períodos. Isso é feito utilizando simplesmente o conceito matemático da regra de três simples. Essa técnica permite que se possa chegar a um nível de detalhes que outros instrumentos não permitem, pois é possível avaliar cada conta isoladamente.

Indicadores de Liquidez: Índices são relações entre contas das demonstrações contábeis utilizados pelo analista para investigar a situação econômico-financeira de uma entidade, permitindo, assim, construir um "quadro de avaliação" para que se tenha uma visão macro da situação econômico-financeira da entidade.

- **Índice de liquidez Imediata:** mostra a parcela de dívidas de curto prazo (Passivo Circulante) que poderiam ser pagas imediatamente por meio dos valores relativos à caixa e equivalentes de caixa (disponível). Ou seja, representa quanto a empresa possui de disponível para cada real de dívidas vencíveis no curto prazo.
- **Índice de Liquidez Seca:** mostra a parcela de dívidas de curto prazo (Passivo Circulante) que poderiam ser pagas pela utilização de itens de maior liquidez no Ativo Circulante, basicamente disponível e contas a receber.
- **Índice de Liquidez Corrente:** mostra o quanto a empresa possui de recursos de curto prazo (Ativo Circulante) para cada real de dívidas de curto prazo (Passivo Circulante). Portanto, se o índice de liquidez for maior que 1, significa que as disponibilidades financeiras e os recursos realizáveis em até um ano após o fechamento do Balanço Patrimonial, serão suficientes para saldas suas obrigações vencíveis em igual período.
- **Índice de Liquidez Geral:** mostra o quanto a sociedade possui de recursos de curto e longo prazos (Ativo Circulante + Realizável a Longo Prazo) para cada real de dívidas de curto e longo prazos (Passivo Circulante + Passivo Não Circulante). Ou seja, mostra a capacidade de pagamento atual da sociedade com relação às dívidas a longo prazo; considera tudo o que ela converterá em dinheiro (nos curto e longo prazos), relacionando com todas as dívidas assumidas (de curto e longo prazos). Em outras palavras, este índice evidencia a capacidade de saldar todos os compromissos assumidos pela sociedade.

Indicadores de Estrutura Patrimonial: estabelecem relações entre as fontes de financiamento próprio e de terceiros. Visam evidenciar a dependência da entidade em relação aos recursos de terceiros.

- **Índice de Endividamento:** mostra quanto a sociedade tem de dívidas com terceiros (Passivo Circulante + Passivo Não Circulante) para cada real de recursos próprios (Patrimônio Líquido). Indica a dependência que a entidade apresenta com relação a terceiros e, nesse ponto, o risco a que está sujeita.
- **Composição do Endividamento:** Para analisar a solvência de uma entidade, é importante conhecer os prazos de vencimentos de suas dívidas. Nesse sentido, o índice de composição do endividamento revela quanto da dívida total (Passivo Circulante + Passivo Não Circulante) com terceiros é exigível no curto prazo (Passivo Circulante).
- **Imobilização do Patrimônio Líquido:** apresenta a parcela do capital próprio que está investida em ativos de baixa liquidez (Ativos Imobilizados, investimentos ou Ativos Intangíveis), ou seja, Ativos Não Circulantes deduzidos dos ativos realizáveis a longo prazo.
- **Imobilização de Recursos Não Correntes:** O índice de imobilização do Patrimônio Líquido apresenta a parcela do capital próprio que está investida em ativos de baixa liquidez (Ativos Imobilizados, investimentos ou Ativos Intangíveis), ou seja, Ativos Não Circulantes deduzidos dos ativos realizáveis a longo prazo.

Índices de Atividade: também chamados de índices do ciclo operacional, permitem que seja analisado o desempenho operacional da sociedade e suas necessidades de investimento em giro.

- **Prazo médio de renovação de estoque:** representa o tempo médio entre a compra e a venda da mercadoria adquirida para revenda.
- **Prazo médio de pagamento de compras:** significa o tempo gasto, em média, pela entidade para pagamento de suas compras a prazo.
- **Prazo médio de recebimento de vendas:** conceitualmente, representa o prazo médio gasto no recebimento das vendas a prazo.

Índices de Rentabilidade: relacionam os resultados obtidos pela sociedade com algum valor que expresse a dimensão relativa do mesmo, ou seja, valor de vendas, ativo total, Patrimônio Líquido ou ativo operacional. Dessa forma, torna-se mais visível o desempenho econômico da entidade, independentemente do seu tamanho.

- **EBITDA:** é a sigla composta pelas iniciais dos termos Earning Before Interest, Taxes, Depreciation/Depletion and Amortization. Em português, tem sido comumente traduzida por lucro antes dos juros, impostos sobre os lucros, depreciações/exaustões e amortizações, ou a sigla LAJIDA.
- **Margem Operacional:** A margem operacional indica, portanto, o percentual das vendas convertido em lucro. Ou seja, o percentual representado pelo lucro líquido operacional (ajustado) sobre as receitas líquidas. Para cálculo do lucro operacional líquido ajustado (LOL), devem-se retirar as despesas financeiras do resultado, bem como o efeito do IR provocado no resultado por tais despesas financeiras.

Instrumentos Financeiros: A administração do Capital de Giro se faz necessária para manter a situação financeira equilibrada, de tal forma que os compromissos assumidos

sejam cumpridos com o menor impacto possível na rentabilidade da organização. Para tanto, três instrumentos fundamentais são necessários:

- **Capital Circulante Líquido (CCL):** o conceito básico de equilíbrio financeiro fica evidenciado ao ser demonstrado que toda aplicação de recursos no ativo deve ser financiada com fundos levantados a um prazo de recuperação proporcional à aplicação efetuada". Ou seja, as fontes de curto prazo (Passivo Circulante) devem ser utilizadas para financiar as aplicações de curto prazo (Ativo Circulante). Para tanto, tem-se o conceito de CCL, que representa a diferença entre o Ativo Circulante e o Passivo Circulante.
- **Necessidade de Capital de Giro (NCG):** O Ativo Circulante é composto de duas partes: (a) uma parte relativa ao giro do próprio negócio (operacional) e que é cíclica, pois é necessária para a manutenção das atividades básicas da entidade; e (b) outra parte não ligada às atividades operacionais, tendo como regra a sazonalidade (itens financeiros). Com o Passivo Circulante ocorre da mesma forma, ou seja, existem itens recorrentes em função da operação da empresa e itens onerosos, que não estão ligados diretamente à atividade operacional da empresa, a não ser na função de seu financiamento. Portanto, é "importante analisar a composição do capital circulante líquido, verificando-se quais os componentes operacionais e quais os itens financeiros do ativo e do passivo circulantes, analisando-se, dessa forma, a necessidade de capital de giro e como ela está sendo financiada. Pela diferença entre Ativo Operacional e Passivo Operacional, tem-se a Necessidade de Capital de Giro (NCG). Ou seja, a Necessidade de Capital de Giro representa a parte do Ativo Operacional que não é financiada por Passivos Operacionais, devendo ser financiada por Passivos financeiros de curto prazo ou por Passivos Não Circulantes, o que seria mais adequado.
- **Saldo em Tesouraria (ST):** O saldo em tesouraria é obtido pela diferença entre ativo financeiro e passivo financeiro, que sinaliza a política financeira da empresa. Se positivo, indica que a empresa terá disponibilidade de recursos para garantir a liquidez no curtíssimo prazo. Se negativo, pode evidenciar dificuldades financeiras iminentes, principalmente se a situação for recorrente.

Anexo III - Acompanhamento do Plano de Recuperação Judicial

O Plano de Recuperação Judicial aprovado em 24 de novembro de 2018, todavia, aguarda-se homologação pelo MM Juízo.

Anexo IV - Relatório de Diligências Realizadas

Data: 13/05/22

Local: Rua Duque Bacelar, 63 CEP 07224-160 - Bairro Cumbica – Guarulhos - SP

Responsável: Sr. Roberto Abdala / Sr. José Abdala Neto

Preposto: Antonio Carlos Quintiliano

- A visita foi conduzida pelo Dr. Sidnei Beiras, Advogado da Empresa.

Visão da Empresa

Portaria – Entrada Social

Portaria – Entrada / Saída de Caminhões

Recepção

Recepção – Diretoria

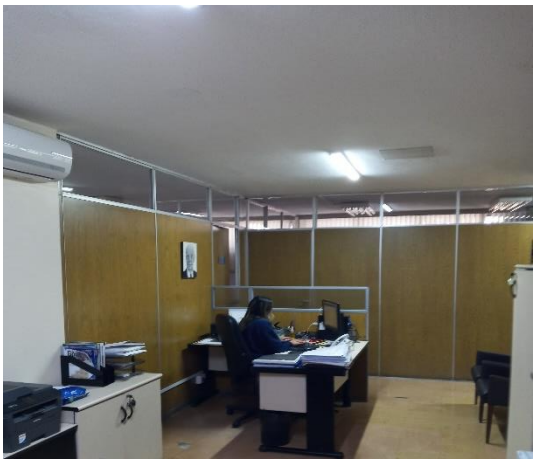

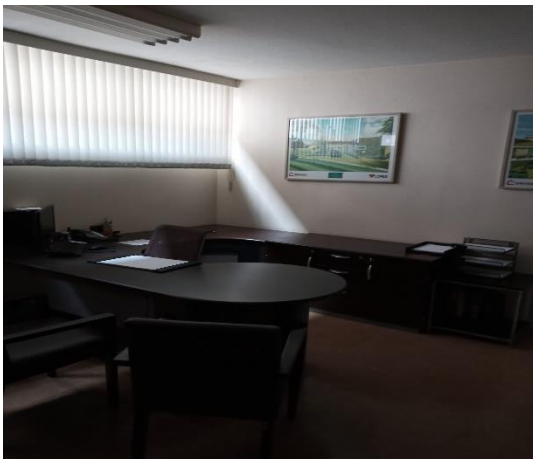

Área Administrativa / Comercial / Jurídica

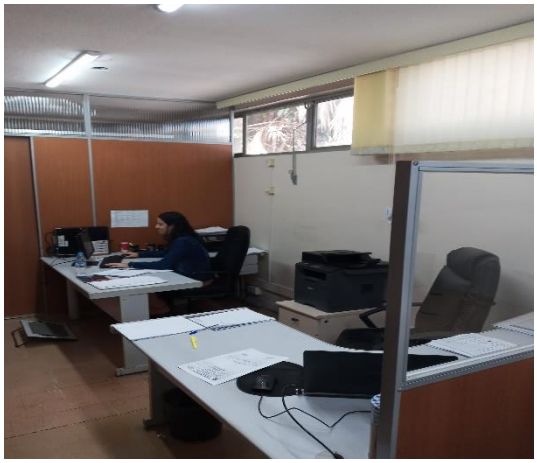

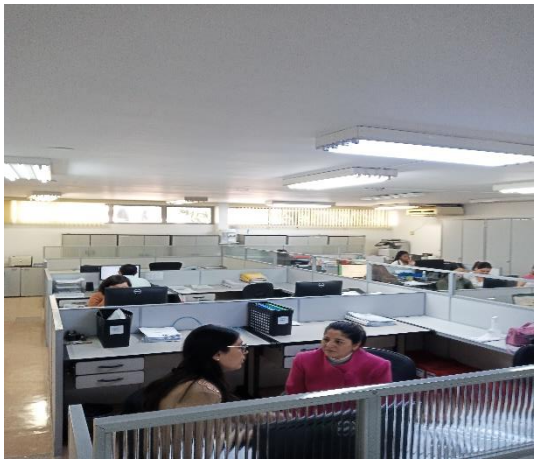

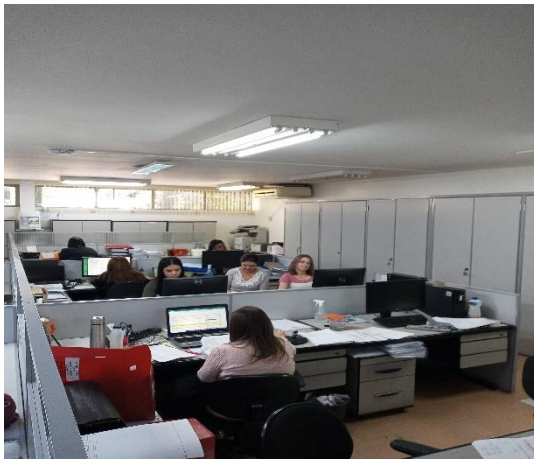

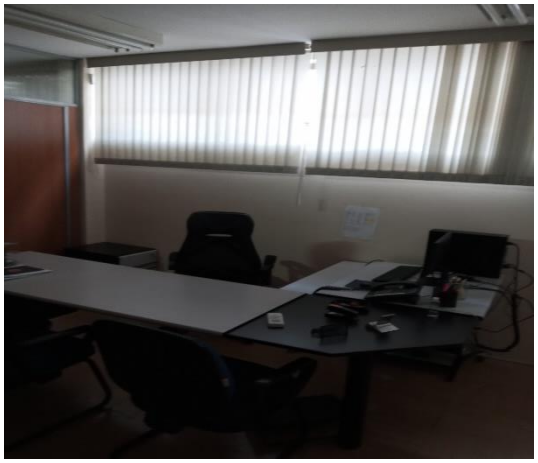

Área de Recursos Humanos

Controlador de Ponto

Tecnologia da Informação

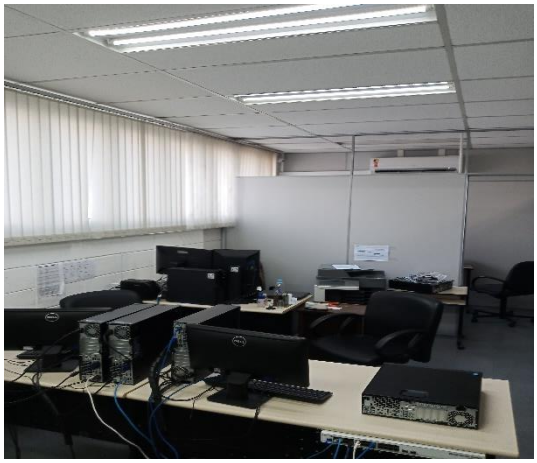

Sala de Reunião

Armários

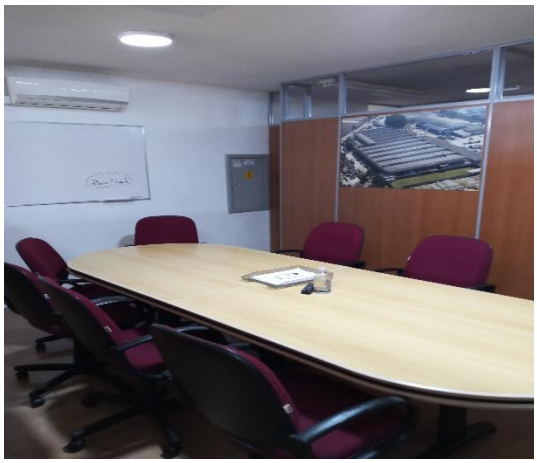

Institucional

Estacionamento

Refeitório

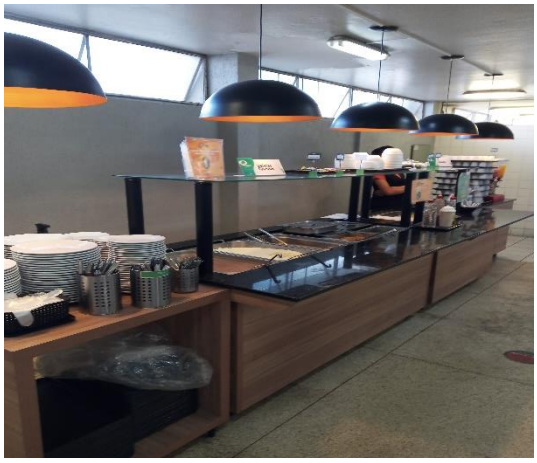

Segurança do Trabalho

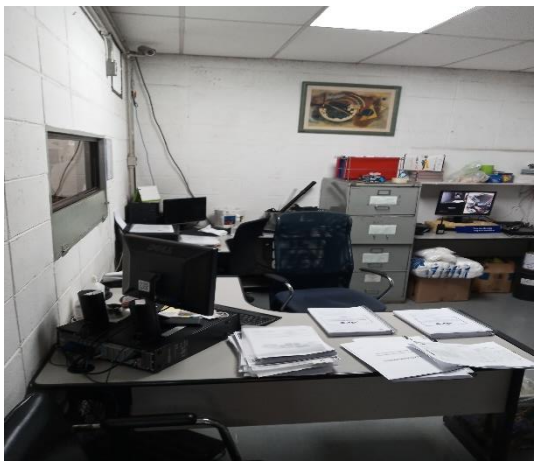

Controle da Qualidade / Produtos

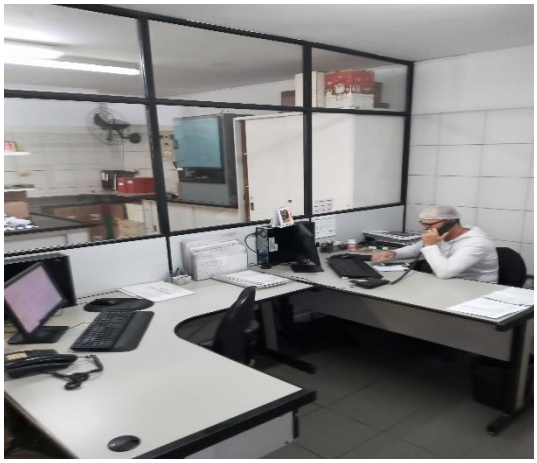

PCP – Planejamento e Controle da Produção

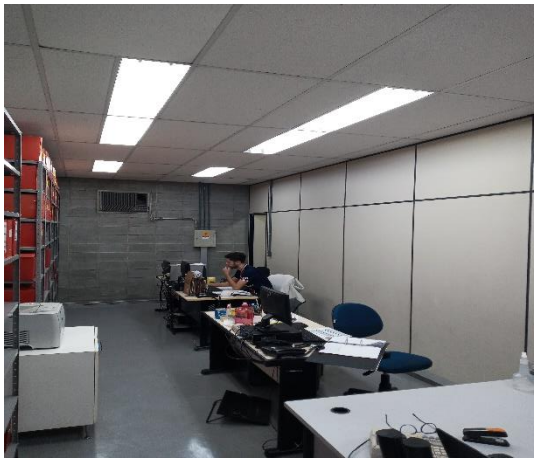

Garantia da Qualidade

Laboratório – Tintas / Esmaltes / Vernizes

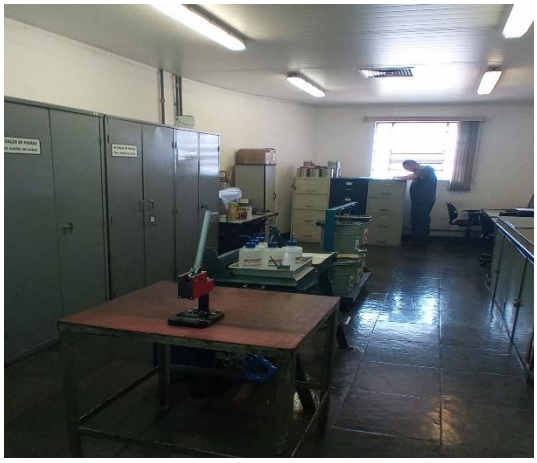

Litografia

FELIZ
NATAL

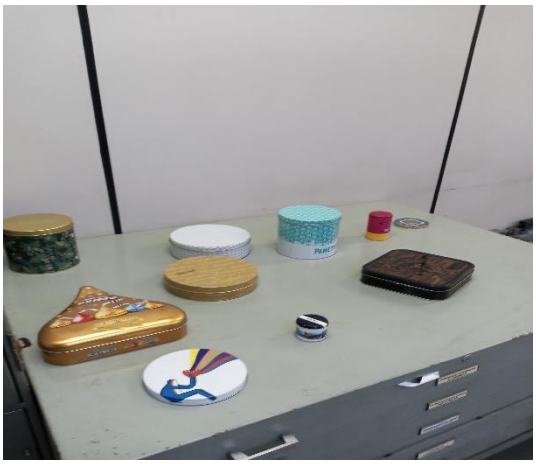

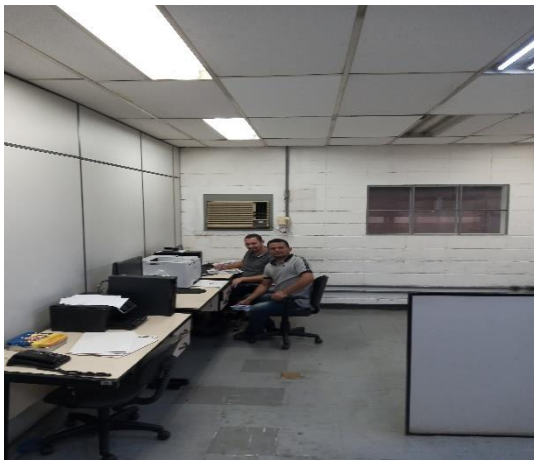

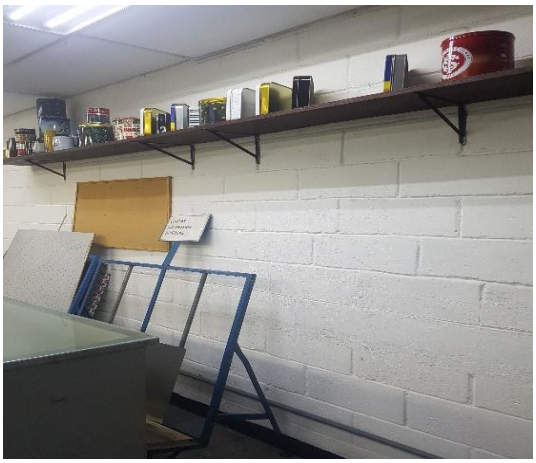

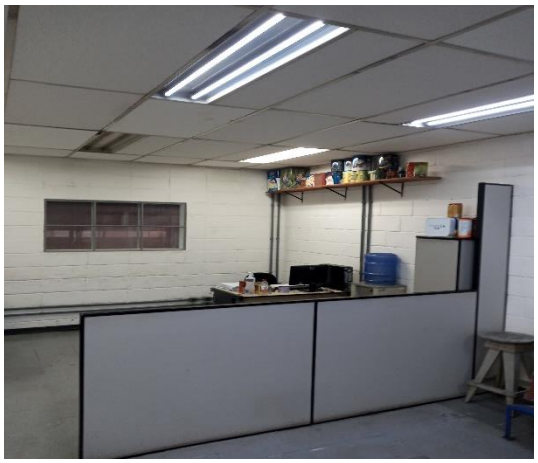

Protótipos

Área de Análise

Matérias-primas

Chapas

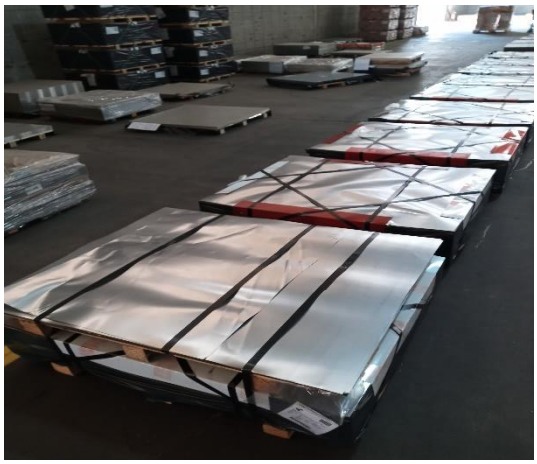

Embalagens / Paletes

Maquinários – Área de Produção

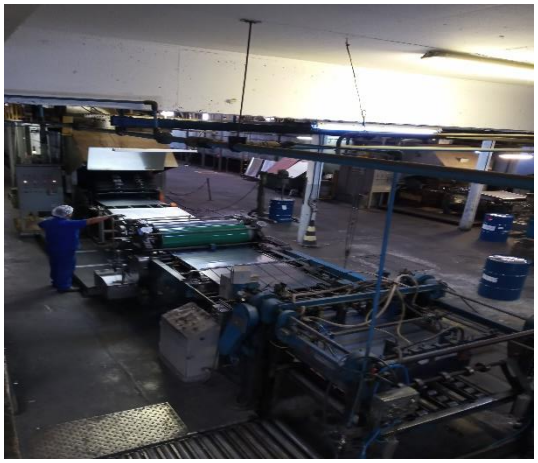

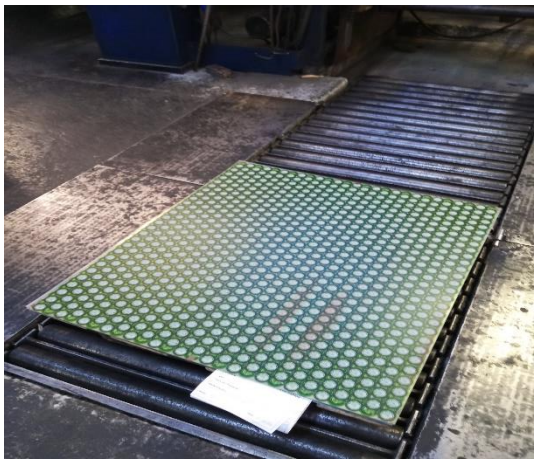

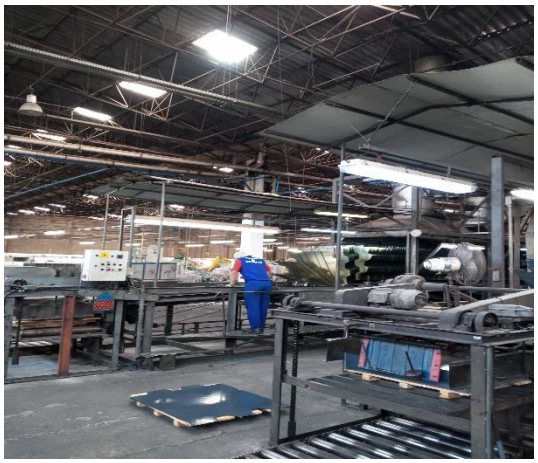

Aro
TESOURAS

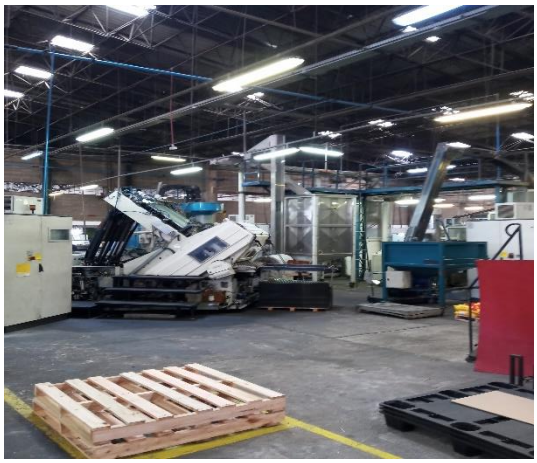

613

614
K

608

Estoque

Área de Produção – Tampas Plásticas

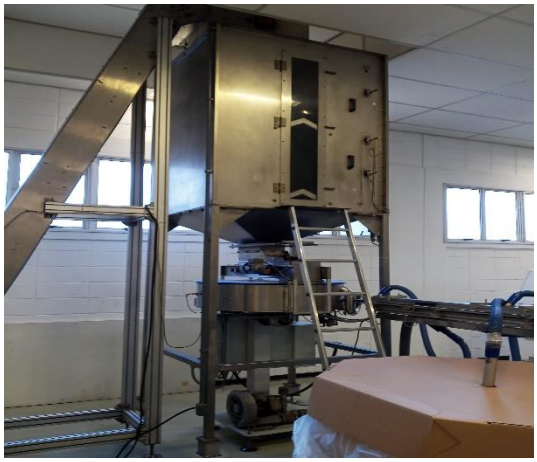

CHIUSO
CHIUSO
CHIUSO
CHIUSO

Expedição

Áreas de Manutenções

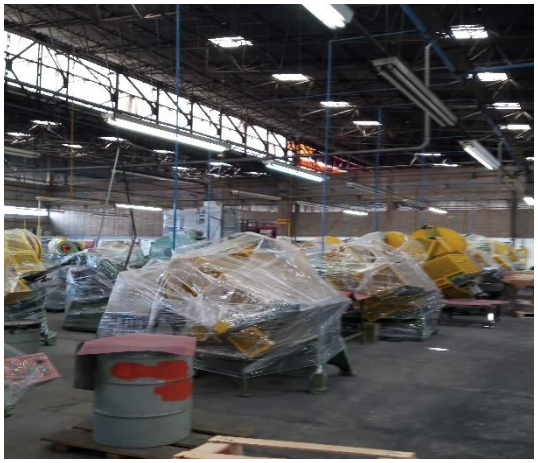

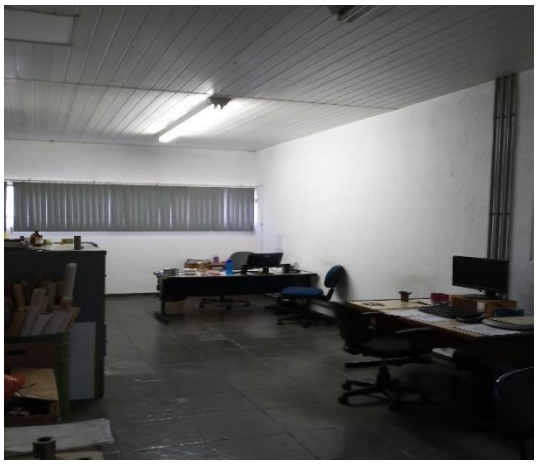

Preposto: Antonio Carlos Quintiliano

Anexo V - Pedidos de Esclarecimento ou Documentos Complementares

1. Disponibilizar o Demonstrativo dos Fluxos de Caixa, conforme preconiza o Pronunciamento do CPC 03, para os meses seguintes a esse relatório;
2. Apresentar justificativas em razão de valores registrados com saldo contrário à sua natureza na Conta de Adiantamento a Fornecedores, para os favorecidos: Metal Print Ind. e Com. Ltda. e Lenivam Serviços de Comercio Exterior.
3. Apresentar a composição analítica da conta Bloqueio Judicial, que em julho de 2022, registrou saldo de R$ 202.086,14.

Anexo VI – Cronograma Processual

EVENTO OCORRIDO
DATA ESTIMADA

DATA	EVENTO	LEI Nº 11.101/05
29/07/2016	Ajuizamento do pedido de Recuperação Judicial	-
23/09/2016	Deferimento do pedido de Recuperação Judicial	Art. 52, incisos I, II, III, IV e V e § 1º
27/09/2016	Publicação do deferimento no Diário Oficial	-
06/03/2017	Publicação do 1º edital pelo devedor	Art. 52, § 1º
13/10/2016	Fim do prazo para apresentar habilitações e diverências ao AJ (15 dias da publicação do 1º edital)	Art. 7º, § 1º
28/11/2016	Apresentação do Plano de Recuperação Judicial ao juízo (60 dias após publicação do deferimento da Recuperação)	Art. 53
20/04/2017	Publicação de aviso sobre o recebimento do PRJ no DJE	Art. 53, § único
22/05/2017	Fim do prazo para apresentar objeções ao PRJ (30 dias após a publicação do 2º edital ou 30 dias após a publicação de aviso de recebimento do PRJ)	Art. 53, § único c/c art. 55, § único
22/05/2017	Publicação do edital pelo AJ - 2º edital (45 dias após a apresentação de habilitações/divergências)	Art. 7º, § 2º
10/07/2017	Publicação do edital de convocação para votação do PRJ - AGC (15 dias de antecedência da realização da AGC)	Art. 36
02/08/2017	1ª Convocação da assembleia geral de credores (Votação PRJ)	Art. 36, inciso I
09/08/2017	2ª Convocação da assembleia geral de credores (Votação PRJ)	Art. 36, inciso I
24/11/2017	Suspensão AGC	
19/02/2018	Suspensão AGC	
12/04/2018	Suspensão AGC	
14/06/2018	Suspensão AGC	
14/06/2018	Suspensão AGC	
06/08/2018	Suspensão AGC	
04/10/2018	Suspensão AGC	
21/03/2017	Fim do prazo de suspensão do curso de prescrição de ações e execuções contra o devedor (180 dias após o deferimento da Recuperação)	Art. 6, § 4º
04/10/2018	Aprovação do Plano de Recuperação Judicial	
-	Homologação do Plano de Recuperação Judicial	Art. 58

Anexo VII - Da conformidade com a Recomendação nº 72, de 19/08/2020

ANEXO II DA RECOMENDAÇÃO Nº 72, DE 19 DE AGOSTO DE 2020	COMENTÁRIOS AJ
1. Há litisconsórcio ativo?	
1.1. Em caso positivo, identifique a qual devedor se refere o presente relatório.	
2. Este relatório é:	RMA 04 a 07/2022
2.2. Mensal	
2.2.1. Houve alteração da atividade empresarial?	Não
2.2.2. Houve alteração da estrutura societária e dos órgãos de administração?	Não
2.2.3. Houve abertura ou fechamento de estabelecimentos?	Não
2.2.4. Quadro de funcionários 2.2.4.1.Número de funcionários/colaboradores total 2.2.4.1.1. Número de funcionários CLT 2.2.4.1.2. Número de pessoas jurídicas	Anexo II
2.2.5. Análise dos dados contábeis e informações financeiras	Anexo II
2.2.5.1. Ativo (descrição / evolução)	Anexo II
2.2.5.2. Passivo 2.2.5.2.1. Extraconcursal 2.2.5.2.1.1. Fiscal 2.2.5.2.1.1.1. Contingência 2.2.5.2.1.1.2. Inscrito na dívida ativa 2.2.5.2.1.2. Cessão fiduciária de títulos/direitos creditórios 2.2.5.2.1.3. Alienação fiduciária 2.2.5.2.1.4. Arrendamentos mercantis 2.2.5.2.1.5. Adiantamento de contrato de câmbio (ACC) 2.2.5.2.1.6. Obrigação de fazer 2.2.5.2.1.7. Obrigação de entregar 2.2.5.2.1.8. Obrigação de dar 2.2.5.2.1.9. Obrigações ilíquidas 2.2.5.2.1.10. N/A 2.2.5.2.1.10.1. Justificativa 2.2.5.2.1.10.2. Observações 2.2.5.2.1.11. Pós ajuizamento da RJ 2.2.5.2.1.11.1. Tributário 2.2.5.2.1.11.2. Trabalhista 2.2.5.2.1.11.3. Outros 2.2.5.2.1.11.3.1. Observações 2.2.5.2.1.11.4. Observações / Gráficos	Anexo II
2.2.6. Demonstração de resultados (evolução) 2.2.6.1. Observações (análise faturamento / índices de liquidez / receita x custo / receita x resultado)	Anexo II
2.2.7. Diligência nos estabelecimentos da recuperanda	Anexo IV
2.2.8. Planilha de controle de pagamentos dos credores concursais (nome do credor / valor no edital / parcela / valor pago / saldo residual atualizado 2.2.8.1.N/A 2.2.8.2. Anexar documentos	
2.2.9. Observações	
2.2.10. Anexos	
2.2.11. Eventos do mês	